南華日報
本報創刊於民國十九年二月
第四零七七號
今日出紙壹大張
零售每份五分
集國父遺墨
社長 鄺啟東
督印人 盧少峯
社址：香港干諾道中六十三號
電話：營業部二五六一二 編輯部二三九二五
長期定閱 專差送遞
報價 每月一元四毫 半年八元 全年十六元
（外埠另加郵費 報費一律先惠）

日本精銳陸軍大部隊 在爪哇三面同時登陸
刻在該島中東西三部擴大戰果

（東京二日同盟社電）大本營二日午後零時二十分發表稱，新銳之帝國陸軍大部隊在我海軍之護衛下，於昨日（一日）拂曉，冒敵方猛烈反攻，由海陸空三方面，在爪哇島東部中部西部强行登陸，已告成功，刻正在繼續擴大戰果中，在本次登陸中，我方船隻損失，經查悉計沉沒一隻，擱淺三隻，人員方面幾無何損失，蓋是時登陸已大半成功矣。

（某根據地二日同盟社電）日陸軍航空戰鬥轟炸聯合部隊，爲協助我地上部隊在爪哇島敵前登陸，會對敵艦及空軍作努力殲滅，於一日黎明，開始在爪哇西部方面，協助我軍之登陸戰鬥，敵機蹤跡絕未發現，經空中偵察後，似完全無敵空軍模樣，我軍登陸後戰況極爲順利云。

（里斯本二十八日同盟社電）荷印軍司令部發表稱，一，日本空軍二十七日空襲爪哇島各地，新丹拿布里奧港之船塢及其他，蒙受損害，西部爪哇機場之機場設施及地上飛機多數被擊破，此處各地之自來水被破壞，電燈電信等已停止。一，的摩爾島之荷印軍，目下與日本軍展開激戰中，死傷甚夥。

日軍包圍準備完成 然後大舉登陸

（東京二日同盟社電）帝國海軍已於廿七日薄暮至廿八日間，在爪哇方面將愛羅弗立茲麾下之美英荷澳聯合艦隊完全擊潰，同時，陸軍航空部隊亦連日在巴達維亞及班丹方面出動打擊敵殘餘部隊，一日拂曉，新銳陸軍之大部隊，在反軸心陣營最後據點之爪哇島東部中部西部，作敵前登陸，先是，我陸海軍精銳部隊，自大東亞戰爭勃發以來，次第突破英美各前線據點，並於一月十一日，對荷印婆羅洲之他拉根，西來倍斯之奴傘特進攻，將各軍事據點加以佔領，更於二月十五日佔領敵方最大軍事根據地新加坡，而制大東亞海之死命，又十九日在麻厘島，二十日在基摩爾島敵前登陸，佔領各要地而完成攻略爪哇島之包圍陣形，海軍部隊連日更對敵殘餘部隊襲擊，遂將敵艦隊全部毀滅，於是陸軍新銳部隊，遂得在敵前登陸，此次之攻略爪哇，實使英美方面之陣營，自新加坡失陷後，更進一步而喪失最後軍事據點，所謂ABCD包圍陣綫，已達全部崩潰之境，而澳洲方面，亦與印度洋已暴露於我飛機艦艇威脅之下，而將與印度間之連絡完全切斷云。

英澳美荷參加防衛 美高呼換統帥

（里斯本一日同盟社電）雪梨電，現在英澳荷美四國參加防衛爪哇，以荷印軍司令官波爾登陸軍中將爲最高指揮官，又西南太平洋反軸心司令官華維爾大將，過去負傷，現渠與該司令部仍在爪哇島之某地，任作戰之綜合的指揮，又巴達維亞海戰及泗水海海戰，荷印方面認爲海戰以來之最大海戰，極予重視，在赫爾夫里希司令官指揮下，參加該海戰之英美荷三國艦隊亦蒙損害，惟詳細尚未判明云。

（斯德哥爾摩二十七日同盟社電）因西南太平洋反軸心陣線，相繼戰敗，而華維爾總司令官之責任問題，又復燃起，美國覷該司令官之負傷爲有機可乘，此際盛唱需一新陣容，實行更迭云。

（里斯本二十八日同盟社電）據坎培拉電，日本航空部隊，二十八日下午空襲新畿內亞之摩勒斯巴港，目下炸擊中云。

德機轟炸蘇港 蘇商輪一艘被炸燬

（柏林一日中央社電）據海通社訊，德疾降機向蘇茂滿斯克港中段反覆轟炸，結果萬噸商輪一艘被炸燬云。

（柏林一日中央社電）據海通社訊，伊爾曼湖東南蘇軍一日內死傷二千人，蘇軍被德軍擊退，二月廿七日廿八日蘇軍之猛襲，均被德軍擊退，蘇軍遺屍四百五十具，德軍俘獲大炮多門，機關槍十六挺，暨平射炮多尊。

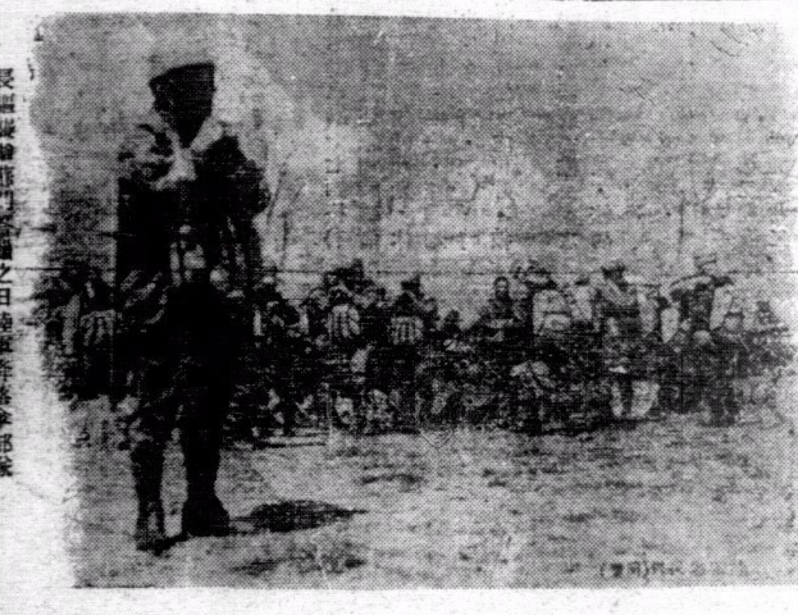

長驅襲擊蘇門答臘之日陸軍降落傘部隊

義芬發表戰報

（羅馬一日中央社電）據海通社訊，此間軍事權威方面，昨日下午發表戰報如下。（一）北非方面前方偵察隊活躍異常，英裝甲車四輛被燬，（二）義空軍猛襲愛登敵機場，毀敵機十架於地上，（三）敵機罩圖襲班加齊未逞，（四）襲雷利呵島附近美機，昨日下午被擊落一架，（五）義貨船又載一批英戰時俘虜返義入集中營受訓。

（芬蘭京城一日中央社電）據海通社訊，此間昨日發出戰報如下，（一）東線敵巡邏隊已爲我軍擊退，（二）我空軍猛襲加湖東面之敵陣地，托化部隊及東線南部軍隊集中地，（三）敵機圖空襲此間，結果爲我防空陣地開炮擊退。

蒙古德王向日獻 「蒙古」號機 資金百萬元

（下關一日同盟社電）蒙古自治政府最高顧問大橋忠一氏，因要公於一日夜間抵達下關，當赴山陽旅館休息，據發表談話稱，「德王聞悉大東亞戰爭中日本所獲戰果，非常欣悅，於本人出發前，特向日本獻納蒙古號軍用機資金百萬圓」，大橋氏已於即日夜晚八時半，乘特快專車東上，預定在京約作十日勾留云。

泰戰時特別議會通過 新設厚生省法案

（盤谷一日中央社電）廿七日泰國舉行戰時特別議會，通過新設厚生省法案，定於本週中公布，又新聞法修正法案，提出於議會，現在十六家之泰文報館，將整理僅存其半云。

日駐西公使須磨 訪西外長桑納 舉行重要協議

（瑪德里廿七日同盟社電）日駐瑪德里須磨公使，於廿七日下午訪問西外長桑納，以在敵國之日本權益保護問題爲中心，舉行重要協議。

美下議院通過 戰時强制徵用法案 否決勞働時間特別津貼修正案

（里斯本二十八日同盟社電）華盛頓來電稱，美國下院於廿八日通過戰時强制徵用法案，作賦與政府徵用私有財產權限之規定。

（柏林廿八日同盟社電）據華盛頓電，美下院爲延長勞働時間，關於停止一週四十時間勞働制並對戰爭繼續中時間外勞働支給特別津貼修正案，於二十七日以二百二十六票對六十二票，予以否決。

荷印當局方面 暗自承認 爪哇海戰失敗
日大本營公佈戰果 擊沉及燬敵艦十五艘之多

（西貢一日同盟社電）我海軍在爪哇近海海戰中所加與美英荷三國聯合艦隊之致命的打擊，一日晨巴達維亞廣播電台對於戰事經過，尚諱言未可發表，僅再三於無綫電廣播中公布沿海居民倘發見漂浮屍體，盼即辨認其符號上之番號姓名，並報告最近官憲，於此實已不啻自認其在海戰中之大敗北矣。

（里斯本一日同盟社電）據英國廣播公司廣播，荷印海軍當局自承在泗水與巴達維亞兩海戰中被擊沉之反軸心聯合軍艦隊內，包含荷印之巡洋艦及驅逐艦云。

（東京一日同盟社電）大本營發表（一日下午四時）稱，（一）爪哇方面海戰，迄三月一日早，判明戰果如左。

（甲）泗水方面海軍作戰部隊，由二月二十七日薄暮，迄二十八日未明，擊沉敵英美荷聯合艦隊所屬之巡洋艦三隻，驅逐艦六隻，巡洋艦四隻大破，（注）本海戰呼稱爲「泗水海海戰」。

（乙）巴達維亞方面海軍作戰部隊，三月一日早，擊沉美大型巡洋艦一隻，澳洲巡洋艦一隻，（注）本海戰呼稱爲「巴達維亞海海戰」。

（二）此兩海戰中，日本在荷印方面之艦隊，將西南太平洋方面敵艦隊主力，概行殲滅，又向殘敵掃蕩中。

（三）日方之損害，雖驅逐艦一隻受破，然對戰鬥航海並無妨碍。

（東京二日同盟社電）二十七日夕刻，在爪哇海，泗水海，截擊赫爾夫希里中將麾下之敵西南太平洋聯合艦隊主力之日本海軍，其後之詳報，證明泗水方面作戰部隊之戰果，擊沉英美荷聯合艦隊所屬之巡洋艦三隻，大破驅逐艦四隻，一方在巴達維亞方面作戰中之日本海軍，一日拂曉截擊美澳聯合艦隊，擊沉美大型巡洋艦一隻，並澳輕巡洋艦一隻，以上兩海戰中，日方之戰果，計擊沉巡洋艦五隻，驅逐艦六隻，大破巡洋艦四隻，更乘餘勢向拚命企圖脫出之殘餘敵艦猛追中，奮大東亞海上迄二月二十日被擊沉之敵艦艇，累計巡洋艦十二隻，驅逐艦十一隻之多，由此點判斷之，敵西南太平洋聯合艦隊，明係爲救援荷印由英美陸續增强者，然敵僅存一艘之望的烏合之衆，亦由此次之兩海戰，全遭擊滅，今大東亞海上，已不見敵之艦影，而此兩海戰中，日方之損害，僅驅逐艦一隻，日海軍之所向無敵，殊深驚歎云。

日機活躍 襲敵艦船

（里斯本廿八日同盟社電）華盛頓電，美海軍部廿八日發表爪哇方面海戰情況如次。英美荷澳聯合艦隊於二十七日夜，在爪哇海面與護送輸送船團之日本軍艦作戰，綜合各種情報，判明該參加戰鬥之美國艦隊重巡艦一艘，驅逐艦五艘，係聯合國艦隊司令官赫爾夫里希指揮下之反軸心國聯合艦隊之一部云。

（東京一日同盟社電）大本營發表（一日下午四時五十分）稱，日本陸軍航空部隊，二月二十七・二十八日兩日，搜索西部爪哇海敵艦隊主力攻擊，炸碎三千噸級軍艦一隻，並使引起火災，同時巡洋艦一隻，驅逐艦二隻，確命中直擊彈，予以莫大損害云。

（東京一日中央社電）日大本營發表稱，日軍航空部隊於二月廿七，廿八兩日攻擊英美荷聯合艦隊投彈，中七千噸級軍艦一艘，及巡艦二艘，驅逐艦一艘，予以重創云。

（某根據地一日同盟社電）二十八日我陸軍飛機，在爪哇西北海上終日搜索敵艦，作果敢攻擊，結果毀敵巡洋艦二艘，驅逐艦一艘，當即火起，並向艦艇五艘猛轟，同時在爪哇西部斯朗附近炸擊列車，斷絕敵後方連絡云。

美當局爲簽壓國內非難 派艦作游擊戰 爲大鳥島日軍擊破

（東京一日同盟社電）美艦隊自本國方面獲得艦艇及飛機之應援後，二十四日鼓勇進襲大鳥島，當經我陸上砲台及海軍飛機予以猛擊，敵方巡洋艦一艘起火，另巡洋艦驅逐艦各一艘，爲我砲彈命中，又飛機五架被擊落，乃倉皇逃走，敵艦隊此次之向大鳥島進襲，一方面固爲對我海軍根據地襲擊，另一方面當亦係飽受國內在日本本土未投一彈之非難後的勉强答覆，實則無論敵之以如何游擊的方式來襲，對我海岸之防護，絕屬絲毫無損云。

日法直通 無線電訊 三日起復開

（東京一日同盟社電）日法直通無線電信，（大阪巴黎間）自巴黎陷落以來，曾經斷絕，近日方與法政府成立協定，由本月三日起再開，至於電報處理範圍，爲日本及滿洲國與法國非佔領地域，並該國海外各領之間，由於本連絡之復開，大東亞戰下，其度得日本之情報當更加詳細云。

印獨立運動領袖 波斯氏宣言大要
印視英爲永久之敵 務求貫澈獨立主張

（柏林二日同盟社電）印度國民會議派之前任印度國民會議長，素以努力爲印度獨立運動著稱之波斯氏，逃出英官憲之手，上年來滯留歐洲，廿七日由某廣播局對印度國民激勵稱，印度國民切勿失去此大好機會，無論如何，應貫澈印度獨立，渠宣言內容大要如次。

星嘉坡之陷落，含有英帝國之崩潰，與不正義支配之終點的意義，印度國民苦於其束縛久矣，今恢復其命與自由之時機經已到臨，佔世界人口約五分一之印度國民，慘受英帝國主義之壓迫，其他國民，或以英國只爲今日之敵，亦未可定，至印度則視作永久之敵，彼而英帝國之盟邦，吾等亦應視作敵國看待，英國之壓制者等，企圖分裂印度之國論，故印度內有支持英國之帝國主義及爲英國之助手者，然大多數之印度人對英帝國主義，絕對不與妥協，堅信在未將之完全驅逐前，決不停戰，余以愛好自由之全印度人之名義宣言，無論如何應打倒英帝國主義，由於印度之解放，不特爲亞細亞，並向全世界人類解放之大自由的邁進。

澳洲擴大 戒嚴區域

（里斯本二十八日同盟社電）坎培拉電，傳奧特澳洲陸相，二十八日布告，昔日頒發以達爾文港地帶爲中心之戒嚴令，予以擴大至澳洲北部一帶。

（里斯本廿八日中央社電）據新金山電，在馬來半島飽嘗慘敗之澳洲軍司令貝列特少將，廿八日下午由巴達維亞乘機抵澳洲中部之阿麗斯泉林斯即轉赴雪梨云。

美軍事當局討論 檀島戰敗 責任問題

（里斯本一日中央社電）華府來電稱，美陸海軍兩部於二十八日共同發表稱，前因夏威夷一役慘敗之責任問題，被免職之前任聯合艦隊總司令金曼爾，及夏威夷防衛司令官薰德，將交軍法會審訊云。

蘇省積極推進 經濟建設

（蘇州二日中央社電）蘇建廳爲謀推進經濟建設起見，開擬實施增產計劃，調整物資供求，及辦理工商配分事宜，現正草擬各項章則，如進行順利，本年春季內，或可實施云。

社論 繁榮之起點

新香港繁榮之起點，表現在如次諸事實中：

一，港九方面，無論大小商業舖戶，日漸恢復營業。甚此，港九本年之商業之流通，自可恢復常態。

二，糧食配給，經過了兩個多月來之調整，目前已達到解決的時候；一百家米店，分別於港九兩地營業，市民一向憂慮之糧食配給問題，至此可謂迎刃而解。

三，治安確立，當局於從新警察組織之後，使警衛工作隸屬於憲兵部。然則港九警衛任務當能更加臻至嚴密。一般無賴歹徒，在治安確立下必告消滅。社會秩序良好，則市民自能安居樂業，一切工作之推進，均以此爲起點。

四，金融流通，月來亦告圓活。一方面，若干銀行業務已經照常工作；一方面，軍票，港幣等之流通問題亦已解決。

五，郵電交通之恢復，爲市面繁榮之另一象徵。今海外及國內諸地與港九之郵電，已完全恢復，其予市民及商業之便利，不言而喻。

以上五點，是目前一般市民所能切實知道之事實；這一事實，除表示市面各種情形漸次踏入常軌之外，同時更表示新香港建設繁榮之前途。驟觀之，雖然覺得是細微之現象而不足重視；但須知凡事一點一滴之積果，可漸次擴大爲偉大之局面。港九兩地市經戰亂之餘，前後未及三月，而能於建設上獲此良好之成績，當局之努力自是主因，而我華僑及市民之能互相協力，亦是以自慰及告慰於友邦人士。

然社會之繁榮，其內容與規模至爲巨大。今者，當局於致力港九市面內部之繁榮後，當能顧慮到其他更多地方；所以，吾人稱之曰繁榮之起點。繼此之後，新香港之繁榮，正方興未艾。

先就商業繁榮而論，商店之復業，是以使本港內部之商品流通恢復常態，百行商業亦以此而臻至健全。但社會商業之發達，捨其內部之要因外，幾全部賴於外部之力量。苟外部之力量能源源增益，內部之繁榮便可以日漸擴大；而所謂外部之力量，是指對外貿易，對外輸出而言。況且香港爲一純粹之商業擴接地帶，香港繁榮幾完全繫於對外貿易及對外輸出，一向爲香港輸出地之越南，泰國及南洋羣島，今已成爲東亞共榮圈內之地域，是則香港之對外貿易與對外輸出，自必繼港粵，港澳，港汕諸地交通之恢復後而實現。

至於所謂對外貿易與對外輸出，首在於香港本身能够生產商品。香港爲一純粹商業區而缺乏生產，物資原料，乃是衆所週知的事實。不過，香港近年來對於若干種機器工業之建設，如紡織業，五金製造業，罐頭食品製造業等，亦粗具規模，而可以大量供給南洋羣島各地，至於華南各種輸外之物品，亦多以香港爲轉接之樞紐。吾人深信在不久之將來，香港必能繼一般商業之後，而恢復生產工業，是則香港之繁榮，更加不可限量。

其次就糧食配給言，現在雖然已告解決；但吾人之顧慮還是很多。香港本身根本缺乏糧食生產，所以友邦日政府企劃院總裁鈴木認爲需要以純南之米穀來接濟香港。但在交通運輸方面，問題仍多。吾人深信當局早已全部調查內中情形，擬具良好方法實行。因爲糧食配給解決之最高理想，不但需要給發源接濟不斷；同時，需要平抑糧價，增加船艇，恢復對外交通，從本港之對外貿易中來求糧食問題之徹底解決，乃是一勞永逸之方法。抑有進者，金融方面東亞共榮圈內匯兌之恢復，小額紙幣流通數量之增加，與及一般物價之平衡等等。目前已顯現其光明的端緒，所以，以此繁榮爲起點，新香港建設之告成，日漸迫近。

不過，吾人所望於僑胞及市民者正多；吾人所稱之繁榮，非如過去香港之浮面熱鬧，或是淫樂放恣等之現象。反之，今後香港之繁榮是求生產力之增加，市民生活之改良，社會財富之加強等等。僑胞及市民對此應有深切之認識，本節約耐勞之精神，爲香港之繁榮而與友邦當局協力。

日陸戰隊俘虜 緬英印軍千餘
緬地發生暴動仰光已成死市

（緬甸戰線一日同盟社電）在某河之役，爲日軍陸戰隊俘虜兵巴那中校以下一千餘人，爲印度軍第十七師格魯加緬軍，其中並有一百二十五名爲英本國兵，係日軍於緬甸作戰迅速進展後，英當局作爲援軍急遽派往緬甸戰線者，蓋印兵於一月十九日由喀喇基抵仰光，旋即往毛淡棉戰線，又英國兵最近取道印度南部之麻達剌斯開抵仰光，休息一兩日後，即開抵某某河岸之前線，故彼等均謂係送往前線作俘虜而已，此等敵軍皆攜有迫擊炮，山炮，輕機關槍，裝甲車等優秀裝備部隊，惟兵員質素惡劣，被虜之英兵，腕上多刺有花紋，此足證日常生活之荒唐，在被俘時大部份已將武器拋棄，其中亦有冒稱土民，爲土民所驅出，均被搜獲之敵軍，懷中均藏有酒巴間侍女之相片，彼等見日軍之嚴正，均表驚異，對日軍之予以優待，表示感謝云。

（緬甸廿八日同盟社電）據最近由仰光前來日軍佔領地區內避難之居民言，英官憲政府機關及西南運輸公司之蔣政權關係機關，早已遷往緬甸中部之曼德勒，四十萬市民之大部分，亦已陸續避難，現在只剩居民約十萬，旅店，電影院，商店等，殆全閉鎖，化爲死市矣，而居民之中，對於英國積年之反感，今將爆發，如某地曾經發生暴動，英當局起而鎮壓，又該人稱，磯野總領事以下，戰前在仰光被逮捕之日本人，現被分散留置於緬甸北部各地。

首次地方會議 汪院長親臨主持
組織審議委會審議各組提案

（南京一日中央社電）行政院召開第一次地方會議，於一日上午九時，在該院大禮堂舉行第一次會議，出席者汪兆銘，周佛海，陳羣，梅思平，林柏生，顧寶衡，李士羣，傅式說，高冠吾，何佩瑢，周學昌，陳公博，張仁蠡，郎賜，陳春圃，楊揆一，陳君慧，臧卓，李文濱，王敏中，張檣，鄭君體，蘇成德，李祖虞，袁愈佺，尤考標，何炳賢，張心溥，謝知勤，鄒敬芳，張北生，陳光中，宗志強，廖家楠，成鐵保，王志剛，石林森，卜愈，王震生，馬驥材，唐蟒仁，胡志寧，汪 ，宋戈遠，王達，姜佐宣，敬憲文，胡政，梅小樵，盛開偉，盧英，胡澤吾，王錦霞，張學騫，徐蓑之，掌牧民，江光，張志堅，朱頤，楊葆毅，蔣鎮東，列席潘昭，孫飛，主席汪院長，秘書長陳春圃。

甲、報告事項

（一）秘書長報告出席及列席人數，（二）主席報告召開會議意義，（三）江蘇省政府工作報告，（四）江蘇省保安司令部工作報告，（五）湖北省政府工作報告，（六）湖北省保安司令部工作報告，（七）南京特別市政府工作報告，（八）漢口特別市政府工作報告，（九）軍事委員會委員長蘇北行營工作報告，（十）蘇淮特別區行政公署工作報告。

乙、討論事項

（一）院長提，組織中央交議各案，及各地方提案審議委員及召集人案，（決議）第一組「治安」審議委員陳羣，楊揆一，郎賜，李文濱，王敏中，蘇成德，張檣，張北生，宗志強，石林森，王震生，徐仲仁，汪 ，盧英，張學騫，掌牧民，蔣鎮東，張志堅，成鐵保，朱頤，孫飛，（列席），潘昭（列席），并指定李士羣，臧卓爲召集人，第二組「金融」食糧審議委員陳君慧，顧寶衡，何炳賢，李祖虞，張心溥，鄭君體，尤考標，謝知勤，陳光中，廖家楠，王志剛，卜愈，馬驥材，胡志寧，宋戈遠，盛開偉，胡政，梅少樵，敬憲文，范永增，胡澤吾，王錦霞，徐蓑之，江光，楊葆毅，并指定陳公博，何佩瑢爲召集人，第三組「物資」審議委員會林柏生，高冠吾，周學昌，張仁蠡，袁愈佺，陳光中，王志剛，馬驥材，宋戈遠，盛開偉，敬憲文，王錦霞，姜佐宣，江光，楊葆毅，並指定梅思平，傅式說爲召集人，以上各組之審議委員，因主管事務關係，除依上列指定外，得自由參加其他各組審議會，（二）院長提，分配各議案案件，（決議）分配各項審議案件，計第一組關於確立地方治安提案共三十二案，第二組關於增進食糧生產提案共二十六案，第三組關於合理配給物資提案共二十一案。

（南京一日中央社電）行政院爲策進時局，謀治安確立，食糧增產，物資調節，所召開之地方會議，一日上午九時，於嚴肅的氣氛中，在汪兆銘院長親臨主持之下，舉行第一次會議，此次會議係由行政院召集，除華北政務委員會及該處各省市未列入，廣東方面因戰事期間交通不便，奉准毋庸出席，俟會議結果遵照推行，此外蘇，皖，鄂，四省，京，滬，漢三市，蘇北行營及蘇淮特區各長官及關係廳局人員，均依期趕到，中央關係部會長官亦奉命參加，共六十餘人，提案關於（一）治安者三十二件，（二）關於食糧者二十六件，（三）關於物資者二十一件，共七十九件，秘書長報告出席及列席人數後，首由汪兆銘院長訓話，報告召開會議意義，大意謂去年元旦曾指出（一）確立治安（二）改善人民經濟生活爲施政之兩大目標，一年以來各地方長官本此方針，努力不懈，自大東亞戰爭發生以後，此兩大工作之推進，更覺重要，即重申此旨，大東亞戰爭節節勝利，無論國際形勢，國內形勢均對我顯示有利之進展，和平運動必底於成，中國復興東亞解放之必能獲得，可以斷言，目前最要之圖，端在盡其在我，就治安與經濟兩點，積極推進，友邦對此逐次表示以最大之誠意爲最大之協力，所望各地方長官共本既定方針，相與協力，必能使時局策進，日益開展，此次會議即就（一）治安（二）食糧（三）物資三大問題，集合中樞及地方關係長官從詳計議，以謀具體之解決與施行，中樞意見經關係部會之詳細計劃與審議，訂爲提案討論，至於詳細項目，則留待各地方長官提案甚多，具見各位關懷之切，亦將一一付之審議，務須將經驗所得與地方實情推誠商討，俾能完成嚴密而可行之方案，從長討論，歷時一時許，訓話畢，各省市行營及特區作報告，討論事項，（一）組織提案審議委員暨指定各組審議委員及召集人，（二）配付各組審議案件，至十一時許散會。

二月十日在[illegible]出星嘉坡之敵船圍受日海軍航空[illegible]

英軍降傘隊 一度降落法北
遭德軍痛擊後從海逃歸本國 對德防禦并不生影響

（柏林二十八日同盟社電）據德軍司令部發表稱，二十七日夜，英降落傘部隊，在法國北部沿岸登陸，襲擊防備海弱地點，企圖急襲，但受德軍之猛烈反擊，二小時後，再過海峽逃歸本國，料該英軍此舉，係欲轉移國民對東亞敗戰之耳目，如果成功，企圖對德軍之春季攻勢前，擾亂其後方，惟由於德軍之反擊，忽行撤退事，證明其自始並非企圖認眞作新規模作戰者，海通社對此亦稱，英國除自慢慢之榮譽退卻外，並不能幹出甚麼，又英軍如此之企圖，對于西部戰線德軍之防禦，並不能動搖其毫末。

（里斯本二十八日同盟社電）據英國廣播電台廣播，英海空兩部，二十七日發表，英降落傘部隊，在魯亞維爾北方約十九里之布爾斯華爾降落，舉行預定之作戰，旋乘英海軍艦艇向本國撤退。

各機關添委員役薪給 在經常費內開支
中常會決議黨部職員加成辦法

（南京二日中央社電）財政部前以行政院立法院函詢各機關職員提高加成辦法實行後，各機關如有添委職員或原有職員提高薪給等情，則加成數目亦須增加，此增加之數，是否由財部發給，抑由各機關經常費內節餘開支，財部據函後，以加成原係臨時性質，待物價減落，仍須恢復原狀，此後各機關如有添委員役或提高薪給等情，應由各機關經常費下統籌的辦，聞財政部除復行政院立法院外，並分函各機關知照云。

（南京二日中央社電）中國國民黨中央執行委員會，以各地物價飛漲，職員生活日感困難，經由中常會議決依照中政會所決議政府職員臨時加薪辦法，參酌情形，擬訂各級黨部職員加成辦法，（凡月薪在四百六十元以上加四成，四百三十者加四成外加四十元，二百二十元以下者加六成，二百元以下者加八成，工役亦加，以示體恤，聞已通令各級黨部遵照，并將一月份應發之加成數，亦補發各級黨部具領轉發云。

日皇賜巨額內帑金
對去秋受冷害之北海道及四縣

（東京二日同盟社電）日天皇，皇后兩陛下，對去秋受冷害之北海道及宮城，福島，岩手，青森，四縣，特下賜巨額內帑金，小泉厚相於二日上午十一時赴宮內省，經木戶內大臣拜受後，不勝恐懼感激皇恩而退，當局即發訓令與各地方官，將御內帑金，作冷害地方之診療及保健之費用。

陸續入星嘉坡市內之日軍汽車隊

烽火中的緬甸

非非譯

緬甸分做三大區，一爲緬甸和印度間的阿拉坎山脈，二爲佔東部的大部分，綿延至南方的顛拿沙廉的高原，還爲所稱印度馬來山系的一部，三爲阿拉坎和高原間的中央低地地帶，阿拉坎山脈的東側山腹，有著鉻鐵鑛等有用鑛物的埋藏，但還沒開發，高原的西側，其主要岩石，是片麻岩所成，那古來有名的紅寶石和其他的寶石類，便是這種岩石所產生的，波多溫地方爲火山岩的關係，有銀和鉛的鑛床，那顛拿沙衆是馬來產錫地帶的延長，有多量的錫和鎢出產，伊洛瓦底的低地，到處有著煤田，但差不多全沒利用，又其谿谷和其他地方也有褐炭的埋藏。

緬甸的產業雖則是以米爲主體的農業，而鑛產林產等的比重也比較的大，農耕地主要爲三角洲和伊洛瓦底等河谷，可是沒有開墾的還很多，農產物中的首位爲米，佔了全耕地面積的三分二，其產額大體爲七百萬噸，乾燥地帶，種植胡麻，黍，落花生，綿花和豆等，其最主要的鑛產爲石油，產額佔世界的百分四，鉛鑛佔百分的五，四，鎢鑛佔百分的三三，錫則佔百分的二，二，至製造工業則多半還是從來那樣，其主要的爲絲織業和染色業。

從政治上看，緬甸自一八八六年以來，全部成了英領，爲印度的一州，一九三七年以來，根據緬甸統治法，得到一部的自由，而爲直轄的殖民地，在代表英國皇帝的總督下，設有上下兩院，現在行政區域，分做七管區，卽阿拉坎，庇古伊洛瓦底顛拿沙廉，馬格島埃薩爾溫等和在總督特殊權限下的聯邦管區而成，還緬甸的總面積爲六十萬五千方公里，總人口達一千五百八十萬，其中緬甸人包含相近的阿拉坎族他林族和他波洋族，總計一千一百萬以上，其他則同爲蒙古系的閃族，加倫族，秦族和加喬族等山地種族，印度人主要的居住三角洲阿拉坎和河川鐵道沿線，其總數約爲一百一萬七千人，中國人則爲十九萬三千五百九十八人。

緬甸以前在國際政治舞台上，其地位沒有像英領馬來那樣重要，直到近年，還不大爲人們所注意，其理由是這個國度的隔絕性，三方面給高峻的山地圍繞著，和鄰國間的交通連一條鐵路也沒有，而海港仰光的位置，又距離世界的海上通航路遠的緣故。

然而緬甸控印度生命點的恒河和孟加拉灣的和印度有著密切的關係，其經濟依存印度的貿易，而印度的經濟，又依存緬甸的貿易，計緬甸貿易，從印度方面看，不過佔其全貿易的百分五，然而供給印度新興工業用的石油幾及七成，至對於印度的紡績工業，她又是最重要的顧客。

最近國際政局的展開，使緬甸登上世界的舞台，爲防衛英國東洋巨大地盤的印度，其位置愈形重要，又援蔣路線的出現，使緬甸不止於印度問題的範圍，而和太平洋政策相關聯，目前在大東亞戰爭中，如是我們施行光復故物之一，現在星嘉坡既已陷落，則這一塊土地遲早必隨著歸入東亞共榮圈內成爲重要的一環，我們且拭目以俟吧。

昭南港市況 漸告復原
電燈已完全恢復 自來水工事完竣 商店大半已復業

（昭南港二十八日同盟社電）佔領後僅半月之昭南港，今成爲共榮圈重要之一環，一掃從前之英國色彩，在旭日旗下，日日踏進新生之步，電燈已完全恢復，自來水二十七日與柔佛貯水池之連絡工事，已告完畢，一兩日中亦可恢復。

（昭南港一日同盟社電）馬來縱貫鐵路，既自數日前由昭南港經盤谷通至自萊奔，每日有若干列車行駛，一般市民生活，大半已經安定，市內商店，大半已經開舖，中國人馬來人及第三國人之婦孺等亦出現街頭，糧食已規定最高價格，平時七十萬之人口，因戰事增至約百萬，惟目下陸續返回馬來地區，欲學習日本語之居民，感覺有設日語學校之必要，一般教育設施，亦於最近恢復模樣，當日軍入城時，只在基雅塞旅店飄揚著之日章旗，今已見諸全市各戶。

山下指揮官談 日軍精神力旺盛
向八紘一宇之理想勇往邁進

（昭南港一日同盟社電）指揮星嘉坡攻略戰，曾樹赫赫武勳之馬來方面陸軍最高指揮官山下奉文中將，一日下午三時半，在南國綠樹包圍中之某某本部之一室，首次會見記者團，將軍精神奕奕謂，「諸君之中，亦有戰死者，吾五十三歲以後精神甚好，料諸君亦不疲倦，請諸君執筆爲我傳達感謝後方國民」，次答記者團之質問如下，（問）俘虜料甚多，（答）俘虜之多確屬驚人，英兵與殖民地兵總計八萬八千名，合中國及馬來之義勇軍，則約達十萬五千以上，當初之計算，大概有錯，（問）此次之戰爭如何，（答）敵之陣地相當鞏固，要塞向著海上，背面之防禦，利用齊雅恩格爾濕地，備有三十八糎砲等之巨砲，馬來方面，至中部比較的屬平原地帶，一入柔佛卽全未開發，極感困難，柔佛之未開發，料是由軍事的見地上計劃者，馬來半島之經營，全只點與綫，西海岸由新哥拉至星嘉坡只有鐵路與道路一條，東海岸無良好道路，總之對於居民之交通及生活，全未考慮，只考如何榨取，同時此交通路之狀態，敵使用防禦後，當

（答）英軍强否常險惡，（問）英軍强否，（答）到底不值日本一顧，敵本擬在齊特拉線支持三個月，竟於短期間內敗北，從此彼等之精神開始萎縮，反之，日本軍經二個餘月，並無一時休息前進，體力固當勿論，即精神力亦旺盛，一切不成問題，此點遠超中國軍之上，日軍精神力旺盛，而指揮官認眞活躍，從此更堅持確信，至使各將兵之素養更加向上，向八紘一宇之理想邁進，南洋因特混合各種東亞之民族，故日本對此樹立確固勢力事，如不成功，則八紘一宇，不能光被世界。

本國兵則居最後，存心非常險惡，退卻之際，恣意掠奪，顧居民痛苦，又置印度兵於最前線，其次爲澳洲兵

昭南港中部 三連峰易名

（昭南港二日同盟社電）縱貫昭南港中部之高尖地「布基得馬，曼達班，齊雅恩」三連峯爲攻略星嘉坡時，敵方最後之防禦根據地，茲山下最高指揮官將該三連峯各命一名，爲「武威山」，「萬代山」，「轟山」，其意義經山下中將說明如左，「萬代」與「武威」皆以其原名發音與日本字近似而定，「轟山」乃因彼我之砲聲，轟轟猛烈，爲紀念計，均予以此名，希望自制敵於此三山時起，皇軍之武威萬代轟傳，實可謂極爲吉利之山名也。

的摩爾島上 被禁日人已被救出

（東京一日同盟社電）日大本營二十八日發表之在的摩爾島被監禁中之日人三十一名，判明於二月二十日已被日軍救出。

重光大使由漢返京

（南京一日同盟社電）重光大使於視察漢口方面完竣後，順途巡視蕪湖，九江，安慶等地，一日晨已由水路返抵南京。

滿建國十週年紀念 日皇及德元首均電滿皇致賀

（東京一日同盟社電）日本天皇陛下於滿洲國建國十週年紀念日，特電向滿洲國皇帝致賀。

（柏林一日中央社電）據海通社訊，值茲滿洲國建國十週年，德元首特致電滿洲國皇帝致賀。

（東京一日同盟社電）三月一日爲滿洲國建國十週年紀念日，此佳日，東京方面滿洲國建國十週年慶祝會主持下，上午十時，在日比谷公園舉行盛大祝典，有東條首相等軍官代表，李滿洲國大使，並軸心國大使，一般市民等約五萬餘參加盛大慶祝滿洲之隆昌外，並有許多之慶祝行事，又靖國神社舉行滿洲事變戰歿者之慰靈祭等，此日東京充滿歡喜慶祝滿洲國建國十週年之色彩。

（新京一日同盟社電）三月一日爲滿洲國建國十週年紀念日，全體四千三百萬國民，不勝歡喜感激，當此東亞之宿敵英美「榮華之夢」已破，退出東亞之際，適滿洲國迎及此日之佳節，舉國慶祝，全國國民腦海之中，深印「感激」二字，是日上午十時，以汽笛及播音機爲號，全滿一齊高呼「日滿兩帝國萬歲」，官廳學校團體方面，舉行嚴肅的國慶紀念典禮，新京總動員五十萬市民，開慶祝大會，厚生會館是日上下午開兒童並婦人大會。又下午零時半在京軍官民代表齊集「人和旅店」開十週年紀念慶祝大會，有關東軍代表張總理，武部長官，廉中國大使，墨羅納德公使等出席，舉杯慶祝滿洲國之躍進，又是夜市民以建國之夕，舉行市民大會。

（新京一日同盟社電）滿洲國政府，在建國十週年紀念日當中，布告如左，滿洲國建國當初，在誤會認識之下，拋棄家鄉，寄身異地，以致陷於悲境者，如能翻然悔悟，願誓忠誠歸來，准不咎既往，并不責將來，一體浴與王道之慈光。

（新京一日同盟社電）在大東亞戰爭下，茲逢迎建國十週年紀念日，滿洲國皇帝陛下，頒發詔書並恩赦之詔書，同時滿洲國政府爲奉戴聖憲，公布減刑復權兩令等即日施行，更發布告，關於處理於滿洲建國前後之出境者。

滿駐華大使歡宴 中日駐京長官
汪院長致答詞

（南京二日中央社電）滿洲國駐華大使爲慶祝該國建國十週年，特於昨一日晚七時假國際俱樂部歡宴我國政府長官暨友邦日本駐京各機關長官，以及德義各國大使等，計到汪院長，畑總司令，重光大使，及德義等國外交使節共百餘人，席間首由滿大使致詞說明大東亞戰爭勝利之時滿洲國建國之意義，繼由汪院長致答詞，大意對滿洲建國及其過去建國之艱苦奮鬥，表示欽佩之意，并申述前年中日滿發表共同宣言的意義，今當大東亞戰爭展開，三國共同宣言之理想已至於實現，爲協力大東亞戰爭之完成，中國決本於共同甘苦之精神，共同奮鬥，語畢，并舉杯祝滿洲帝國國運昌隆，祝軸心國家完成最後勝利，席間觥籌交錯，至十時半始散。

日軍在魯中 作戰近況

（山東前線廿八日同盟社電）日軍在山東中部對于學忠四萬部隊作戰，使其一蹶不能復振，據廿六日判明，綜合戰果如下，于部隊被俘虜六百十四人，遺屍一千四百六十八具。

伊朗內閣提出辭職
原因不明

（柏林廿八日同盟社電）路透社泰國電稱，伊朗內閣之各大臣繼哈基迷總相之辭職，於二十七日自首相以下，皆提出辭呈，辭職之理由不明。

歐洲各國觀測 日蘇關係無變
佐藤被任爲大使後謠言已息

（柏林一日同盟社電）日蘇關係之將來，在歐洲各國均極爲關心注目，自佐藤大使被任命後，一般之印象均認爲以中立條約爲基礎之日蘇現在關係，仍將繼續，最近英美方面，因希望對日本南進加以牽制，因而盛傳日蘇衝突之說，二十八日交易電訊之華盛頓電，與美聯社重慶電等均大作日蘇不可避免之謠言，然自佐藤大使任命發表後，中立方面觀察均已轉移，認爲日蘇關係毫無變化。

米商代表昨舉行會議
米糧配給辦法已擬定
居民須在指定日期及米站繳價領米
九龍派出所長昨亦指導各米商開業

（中央社）香港區政聯絡所，以各指定白米小賣商店，行將成立，爲期今後本港米糧配給之圓滿施行計，該所所長洗秉熹氏，特於昨（二）日上午十時，召集各區指定白米小賣商代表開會，討論關於今後一切米食配給事宜，查各區指定白米小賣商代表姓名及其商號與地址如下：中央區黃育成，恒裕泰，中環閣麟街三十一號，上環區梁球德利，摩利臣街二號，西營盤區，凌德華，大記，大道西三百三號，石塘咀區林炳祺，萬生昌，山道十五號，堅尼地城區陳禮，合昌隆，西環士美非路八號，灣仔區曾兆生，廣鴻發，大道東二四四號，鵝頸區，陳時中，中記，軒尼詩道四四九號，跑馬地區侯永亨，黃豐隆，集靜街六號，筲箕灣區現有進，安發，筲箕灣西大街一二□號，香港仔區五靜禮，元裕泰，香島道八十三號，赤柱道（未有），銅鑼灣道（未有）。

米糧配給問題 暫定辦法九項

（又訊）本港各區指定白米小賣商店成立後，關於米糧配給辦法，據聞刻已擬定如次：

（一）區域劃分，依照香港區政聯絡所管轄範圍，全港劃分爲十二個配給區。

（二）米站分配，根據最近香港區政聯絡所人口調查之結果，分別按照各該區人口數字而設置若干米站（即白米小賣商店）。

（三）米站名稱，「總督部指定□□區白米小賣商□□號」。

（四）米站許可，由香港區政聯絡所審查及格，發給許可證，各米站招牌須加蓋聯絡所鈐記，方發生效力。

核計人口數量 應配米量若干

（五）米站領米手續，因事實需要，得在香港區政聯絡所之下組一「米糧配給委員會」，處理各米站一切事宜，關於各米站領米手續，係先由配給委員會核計各區人口數量而決定，該區應配給米糧若干後，將數目咨送各區政所，由區政所分別該區所轄各米站配給範圍之大小妥爲分配，並將各米站應領米糧之數量（須整數）分發各米站，各米站領米時，須填具申請書，呈送米糧配給委員會，於該會審核無誤後，即將「給發證」給予小賣商，小賣商持該證前往香港派出所領米。

（六）發給購米證，由各區政所核定各該區某街某號由某日至某日應領米糧若干，隨即按戶發購米證，（證內註明米糧數目及米價若干）并將米證編號加蓋騎縫印章，由區政所指定，以杜假冒，至各戶到站購米之日期，亦由區政所指定，倘不依期往購者，宣告無效，以免擠擁。

（七）居民領米手續，居民須持購米證於指定日期前往指定米站繳價領米。

（八）米站發米手續，米站接到居民之購米證核算數目及日期無誤後，即如數收款，并在米證內簽字，同時將米給予居民。

（九）監視辦法，各米證分由各該管區政所區長負責設法監視，務使大公無私，忠實配給。

九龍派出所長 指導米商開業

（又訊）當局對於民食問題，亟謀一妥善之解決，特決定香港設立白米小賣商六十家，九龍四十家，共計一百家，主理配給市民米糧，并經決定本月十日開業，香港方面，經由派出所所長松葉，於前日召集各區區政所長，及白米小賣商等會議，由松葉所長訓示一切，昨日又由區政所召集白米商會議配給各情另見別段，查九龍方面四十家白米小賣商，亦經當局指定，民治部九龍派出所藤田所長，特於昨日下午二時半，在九龍派出所召集九龍六區區政聯絡所所長，及白米小賣商等會議，由藤田所長對各米商等開業問題詳細之訓示云，又據九龍發米商組合中人稱，現九龍六區之米糧配給，並非計口授糧，祇每樣每日配給一斤，平均每人每日所得，實不足半斤，此種情形，尤以人口稠密之旺角油蔴地深水埗等區爲甚，今白米小賣商四十家，已定期開業，則九龍六區之民食問題，當可解決云。

港區政聯絡所 配給會將成立

（中央社）本港各區指定售米商店日間可開設，頃悉，當局爲使本港米食配給之徹底改善計，將在香港區政聯絡所之下設置一「米糧配給委員會」專司對於米糧配給之指導與監督事宜，該會設主任委員一名，委員十二至十五名，就中指定五名爲常務委員，其下分設「調配」「調查」「審核」「發證」四股，共設股長四名，股員六名，書記二名，又該會工作範圍，大致分爲下列四項，（一）關於米糧配給事宜，（二）關於一切審核事宜，（三）關於發給米證事宜，（四）關於調查及彈劾事宜。

總督關懷戰後物價
商店勿得抬高
羅旭和對各商店之勸告

（本報專訊）香港總督蒞任以來，關於本港復興繁榮事項，業已積極推進，兼劃實施，督憲對於戰後商店復業，其中或有擬將物價居奇，致有影響人民生活，督憲對此，極爲關懷，日昨特囑香港善後處理委員會主席羅旭和轉諭香港九龍各大小商店，着令復業之後，須衡量物價所值，公平交易，使物價平抑，人民易於生活，如得任意抬高，過取利潤，致失商人服務貨眞價實本意，記者昨晤羅主席，據談，本會昨經分向各大商號勸告，並通知華商總會，務須仰體政府當局，普遍勸諭各行商人，殷求治之意，勿視爲具文，記者昨復訪華商總會主席董仲偉，據談稱，本會得接善後處理委員會公函，即行遵照鈔發各行商號知照云。（新）

總督昨巡視各環市

（中央社）香港總督磯谷將軍，自蒞任以來，勤求治理，對一切施政，已按步見諸實行，昨日上午復率同屬僚，輕車減從，巡視本港各環市，足徵總督之夕賢勞，殊令人萬分敬仰，關於各環市場之辦理，現在亦甚具成績，市民無不稱便，此因由於市場總辦事處之指揮得力，而當局之能顧念民生，於此尤有足徵，至於各環市現在既已完全恢復，而全市大小商號亦已陸續復業，故對於街邊擺賣之小販，認爲不特有礙交通，抑且有礙市容，近經當局指定露天商販擺賣區域，以資整頓，其間各種小販之能遵守功令遷入許可區域擺賣者固多，而尚未遷往者亦常有，因此

嚴禁小販 隨處擺賣

警察當局，連日已派隊四出巡邏，嚴行取締，當局爲使各小販易於遵守及明瞭各街道之能否擺賣貨物，昨日復由總督部刊發佈告，分別在非露天商販許可區域內，遍爲張貼，并附香港露天商業許可區域圖，界劃清楚，圖爲黃色，其中街道染畫紅色者，係准許擺賣區域，其餘則非准許區域，見者一目了然，此次市場總辦事處中村及馮氏兩處長，躬領大批員工，親車出發各環區大道指揮張貼，殊爲忙碌，可見當局對整頓小販營業之重視，據馮副處長表示，希望各小販恪守功令，依然指定區域擺賣，如有故違，定將執行處罰云，茲特將佈告錄下：（露天商禁止區域）此外非露天商販許可區域，而敢故違擺賣貨物者，一經檢擧，其貨物沒收，嚴罰不貸，香港佔領地總督部。

大道西警察處長 對自警團之訓示
共七要點團員須廉正奉公
警團辦事處印成通告分發

（中央社）大道西警察處處長山本氏就任後，爲調整段內各街道自警團，特召集自警團訓話，各情經誌昨報，查大道西警察處段內自警團聯合辦事處，主席簡中猷，昨特將山本處長訓話要旨印成通告，分發該段各街自警團，俾遵照訓話要旨奉行，該訓話要旨，共分七項，茲照錄如下，（一）自警團的任務，乃協助軍警維持地方秩序，不論難易，最要注意者乃努力幹去，維持街邊秩序，及清潔街道，須要日日幹去，不可間斷，至於知得藏有軍械之人及家屋，須製呈報當地軍警，以便設法肅清，（二）自警團之收支狀況，須要於最短期間（即一幾天內），造冊呈報，以便查核，對於徵收費用，切記不可過多，開支不可浮濫，否則一爲警察處查知，則有受懲之虞（三）商店招牌字，如有用英文者，須通知他立即剷除，否則該商店可以受嚴重處罰，（四）每日地方上如有火警盜劫塌屋傷人等事情，須要造冊向警察處呈報，或三日彙集一次，呈報所用文字，須要單簡明白，不可繁贅，如有特別事項，則更善，（五）地方上如發覺有人聚衆賭博，須要即刻向警察處報告，以便肅清，否則有窩藏不報之嫌，請爲萬分留意，（六）團員之資格及行爲，須要認眞清查，嚴厲監督，同時所有團員則用，無用者則除，以節經費，使商民負担不可過重，（七）結論吾人須要絕對信賴日本人，同時指導居民清潔，勸告商店復業，維持地方治安，使地方得以逐漸繁榮，團員則要廉潔公正，以爲居民模範。

又大道西警察處段內自警團聯合辦事處，爲謀改進團務起見，特於昨日下午二時，在該聯合辦事處，召開會議，到有各街自警團負責人等多名，對於改善團務，有詳細討論云。

驗糞時效已延長廿四小時
凡乘船離港必須驗糞
赴省抵步時須留船一天檢疫
每日驗糞人數將或加以限制

（中央社）本港當局前奉定凡赴廣州，或汕頭者必須驗糞，但昨據歸鄉會消息，由即日起，凡遄水路乘船離港者，不論廣州，江門，澳門，太平，市橋，唐家灣，各地概須驗糞，及打針，此點歸僑誤，務宜注意，以免延誤，又澳門一綫，今日僅派海關丸行走，該輪并無頭等客位，乘客概須至碼頭購票云。

汕頭綫昨 今有船開

（汕頭航綫昨（二日））經恢復，是晨天尚未明，即有該綫歸僑三百餘人，集合廣林臣碼頭，由潮州八邑商會，福建商會等派員指導，九時由歸鄉指委會派出民康號渡海小輪，將若輩載赴九龍，轉乘盛京丸，于下午二時啓碇，然該輪客位有限，其已驗糞而未去者，該會再商由東亞海運社，于今（三日）日開出廬山丸前往，該會昨經通告，是綫歸僑，凡持有驗糞證明書者，須于今（三日）上午九時，齊集廣林臣碼頭，候輪出發矣，又除汕頭一綫外，廣州，澳門，江門，市橋等地，均有船行走云。

驗糞時效 延長一天

又自當局宣佈歸僑前赴廣州暨江門各地概須驗糞後，防疫團工作，遂致忙個不了，據記者調查所得，本月一日受檢者，約一千九百餘人，昨二日前往檢驗者，截至下午二時止，已達九百餘人，想全日受檢總數，當在一千以上，至于驗糞後，領證辦法，似宜改善，至應如何改善，各情已見昨報，及本日另段新聞，當局從諫如流，即予以改善辦法，即是日上午檢驗者，翌日正午十二時即可領證，是日下午檢驗者，翌日下午二時發證，似此領證時間，較前提前，歸僑自較方便，若時效問題，前者規定由驗糞之日起，逾四十八小時者無效，如一日驗糞，二日領證，三日即須登船，四日便屬無效，刻該團爲顧全事實起見，特由軍醫長江口中佐，予以改善，即一日驗糞者，二日可以領證，三日如趕不及購買船票，則四日仍屬有效，五日始告無效，經將此種辦法通知內河運營組合及各有關方面，觀此則歸僑驗糞後，有較多之時間準備矣。

受驗人數 應受限制

（中央社）自驗糞新例施行以來，乘輪往廣州者，可即日抵步，離輪登岸，無須在輪上逗留，此舉原屬甚善，但基於驗糞證明書之限制，其有應予以改善之處，略情已見昨報，記者昨再一於上月廿八日已驗糞而未購得船票者意見，則謂誠如昨報所載，受驗人領到證書，即日或未能購得船票，且每日受檢者，與日俱增，就一日之統計，已逾二千，匪特驗糞工作，應接不暇，即防疫團工作人員能應付裕如，然因船位有限，試問以一日之間，祇一艘輪船能載去二千搭客否，似此情形，則已受驗之男女，未能依期歸去者每日必有，現在補救辦法，最好准許廿八日已受驗者，其有效時間，略予增長，使能離港，并應延長今後驗糞之有效時間，不然，則不能不對每日驗糞人數，加以限制，例如開廣州者祇有一船，客位一千，則檢一千，開汕頭者亦有一船，客位八百，則檢八百，務使凡經受驗而領證書者，必能乘船歸去，則已受驗者不致有被再驗之麻煩，同時防疫團亦減少再爲檢驗之工作也云。

赴廣州客 留船檢疫

又赴廣州乘客自今三日起，除已在港驗糞外，抵步後仍須逗留檢疫，昨二日內河運營組合發售客票時，經將特等暨一等票價增收膳費及檢疫費矣，茲將特一等徵收各費分列如下：

等別	船費	檢疫費	膳費	統計
特等	十六元	五十錢	五元	廿一元五十錢
一等	十二元	五十錢	四元	十六元五十錢

小童船費減半，餘概照收，嬰孩（三歲以下者）祇收檢疫費五十錢，餘概豁免。

配糧新辦法未實行前
各米站照常配給
上環區米站昨仍照發新米證
各住戶如有漏派可到所報告

（中央社）配給米糧辦法，最近已有決定，詳情另文紀載，但在新辦法未實現前，各環區米糧配給所，目前仍照常配米及換證，但各站何時停配，甚爲一般市民所注意，記者曾赴各配給所探詢，據云現未決定，仍候當局命令而行，但希望能盡力配給至新辦法實行之時爲止，屆時各配給所責任始算完結，而屆時亦必有明白宣佈，市民無須疑慮云」，查日昨上環區米糧配給所，仍照換發新米證，該區係由合生號接辦，經將各戶人口重新調查，至昨日分別換證，各住戶紛紛齊集所前候換，極爲擠擁，迨後該所貼出佈告，新證由本月二日換發，由所派員按戶登樓給領，各始散去。

上環區所轄各住戶（該所配給總處在上市）

共配給住戶爲干諾西第一至五十一號，安泰街一至九號，東來街一至廿五號，永樂西第一六五至二四七號，又一一四至二一六號，新街市街一至二十號，水坑口一至廿七號，又二至卅號，德付西二至卅六號，文咸東一百至一四八號，另一三五至一四九號，大道中三三五至三八八號，阿松街一至八號，牛欄街一至十一號，文咸西一至八十五號，磐巷一至十六號，和興西一至廿一號，又二至廿二號，發興街一至十二號，大道西一至一壹三號，又二至八十號，又二至七十號，該區第一分所配給住戶爲大道中一八九號至三三三號，竹樹坡一至四十二號，桑安里三至五號，餘慶里一號，東街一至五十五號，又四十號至五十號，瘡曬街一至四十一號，又二十至四十二號，長興街二至廿四號，磅巷二至四十號，四方街一至五十五號，新西街一至廿四號，舊西街二至五十七號，永樂東街六十一至一五五號，又二十至一一二號，文咸東六十五號至一一三號，又五十六至九十八號，利街一至十二號，黃華里二至十二號，畢街十四至廿九號，樓梯街一至廿二號，儒林台一至八十號，太平山街十一至四十八號，第二分所配給住戶爲干諾西五十至八十七號，德付西一至九十二號，高升街一至九十號，和風街二十號，甘雨街三至五號，普居里一至十四號，松秀東街一至廿三號，松秀西街一至廿八號，桃打蘭街二至十二號，李升街一至十四號大道西七十七至一八九號，皇后街卅四至卅號，其理倫街二至四號，干諾東一一五號至一五九號，德付中一七六至三百二十號，第三分所配給住戶爲大道西八十至一三四號，大笪地六號至六十四號，荷里活道二二二至二五八號，保良局新街一至七號，居然合二至七號，普慶坊一至七十二號，保仁里一至十五號，華寧里一至二十號，律打街一至十三號，大安台一至十三號，清風台一至九號，太平山街一至卅八號，池里一至七號，實南街一至廿二號，榮華台一至十號，保元里二至四號，堅道五十至一四七號，般含道一至五十四號，旭仰道三至七號，羅便臣道四十三至一二五號，舊西街三十四至卅六號，育賢坊一至十七號，四方街一至八號，巴丙頓街九至廿七號，以上住戶，如有遺漏派證者，可到所報明，但昨始開派，亦須一兩日間方能派竣云。

統一碼頭 趕早啓用
碼頭旁沉下船隻一部份已絞起
筲箕灣電車交通下月或可通行

（本報專訊）本港交通事業，在當局積極整理之下，已次第恢復，陸上交通，公共汽車，港九雙方俱已恢復正常，電車除筲箕灣一綫外，其餘均告恢復，水上交通，則因統一碼頭，英軍於潰敗時，三面沉下船隻，爲之梗塞，一時未能啓用，現雖開用其他碼頭，以資瓜代，然地點過偏，市民常感不便，現據有關方面之消息，統一碼頭沉下之船隻，除一部經已絞起之外，其餘一部亦擬早日將之絞起，冀能早日啓用統一碼頭，以利市民來往，至於筲箕灣一綫之電車，因此地一帶之電天線網，多受砲火轟擊，修理尙須時日，惟此路綫，與中區距離遙遠，對市民之交通，關係頗切，實有恢復之必要，聞不日當加緊動工進行修理，希望於下月初旬，或可實行通車云。

旺角補發 米糧配給

（中央社）昨一日星期例假，九龍民治部休息一天，因之九龍區政所事前未有米糧準備者，迫得停止配給一天，至昨日上午，因申請及領米手續未能完竣，至下午方能開配，至旺角區，則因米糧備充足，故連日俱照常配給與該區坊衆，關於該區連日配給程序，茲錄出以告旺角居民。

三月二三日 補行配給第一二兩期之遺漏者，及未領增配五斤者。

三月四日 如上兩項配給完竣，隨即繼續開始第三期配給，由一號至二千號止每戶六斤。

糖站配給 斤兩實況

（中央社）當局重視民生，除配給食米外，并准許指定各組合乘配售糖麵豆等雜糧，辦理亦既有日，其每日配售情形如何，已迭見報載，現在白米配給辦法，已決定變更，而配售糖麵等則仍其舊，主管當局昨曾派員在永樂街售糖站附近，巡視售糖實況，并向各購糖者詳詢候購所配給之斤兩情形，至爲詳盡，迨後復向糖站復查，甚爲認眞云。

一個機關職員 失去銀包
報警得回原物

（中央社）昨晨十時許，有某機關職員及某滬籍人，行經油蔴地佐頓道近彌敦道處，忽發覺懷中銀包不翼而飛，該銀包除零碎現款外，另有證書二張，及該機關職員配給米十二包之領米證一紙，至爲重要，失主發覺被竊，急赴九龍派出所，及油蔴地自警團部投報，團長郭侶據報，立飭全體團員出動，限令從速破案，各團員奉命維謹，至下午三時許，卒在廟南街尾某號屋天台，得回原物，惟歹徒因搜捕嚴厲，早已棄贓先遁，無從弋獲，自警團員乃將贓物拾回，帶返團部，交回失主點收，幸各物絕無所失，受某感謝不遑，極贊該團辦事努力云。

清潔運動 施行防疫注射
紅磡居民響應

（中央社）九龍紅磡區區政所，昨以壹華當局長官面諭及傳諭，以區內無知居民，每有遺棄髒物，及傾倒垃圾等情事，對於居民衛生，大有妨礙，當此對九龍各區，厲行防疫運動之際，尤絕對不能忽視公共衛生，特發出佈告，警告該區居民，絕對不得遺棄髒物，隨意傾倒垃圾等事，并規定凡屬區下住戶，須負責每日洗掃街道至街心，後巷後巷之地面，如有違犯前項各事，一經拿送憲兵部嚴懲等語，又該區施行防疫注射，前由衛生課派員在該區街道注射，昨經區人區政所辦理，以便居民按址前往注射云。

加派警員巡邏 增強治安實力

（中央社）現在市面各大小商號，已次第復業，對於維持治安，尤爲重要，是以各區分局之警察力量，有增強之必要，現在本港警察已徵志兵配警備，關於工作人事已從新調整，昨復由中央警署調撥警員約百名，分派各區分局服務，警員中一部份爲先進警員，担任巡邏及偵緝各務，至爲得力，今後各區分局警察力量，當更見增強云。

明日全體復業

先施公司
永安公司
中華百貨公司
大新公司

同啓

新訂營業時間 每日由上午十時至下午四時

星期日全日休息。

僑港集益聯鄉會啓事

逕啓者，本會各同鄉因船期阻滯留數日之久，幸得本會慈善主任現任衞生課特許統理香港撲滅總經理黃顯先生解囊資助本會施賑維持各同鄉雜務，不至流離失所，茲第一批百餘人經已首途回里，敬特行通告港九各同鄉會友週知，本會現仍繼續施賑，並順向黃主任道謝。僑港新雲陽集益聯鄉會啓

潘伯偉兄

如在港請示尊址　南華日報謹啓

訪友啓事

李福標君鑒如在港請即到本報營業部一敘　羅炷啓

遺失圖章聲明

本人遺失廣東省銀行備咨部第二〇五二一戶口存款圖章一個，除向該行備知改用新章外，特登報聲明舊章作廢。昭和十七年三月二日　羅炷啓

茲遺失香港交通銀行第一一〇五號活期港幣戶方形圖章一棵，除向該行報失註銷外，特此登報聲明作廢。民國卅一年三月三日　袁珊啓

前鋒

第貳壹伍期

所望於各小賣米商者

尖兵 天任

政府在本港大局初定的時候，關心民食問題，除了在公共地方規定公價發賣米糧，每人每次得購買一斤之外，並舉行計口授糧的辦法，每人每日配給白米半斤，以補公賣之不足。

惟自這個辦法規定之後，各米糧配給站，辦理多屬不善，市民向政府揭破其黑幕者，至今計達二百餘綑之多。現當局因恐由此而影響民食，乃特准港九小賣米商百二十家復業，並委定十家爲總批發，定本月十日開始營業。

消息傳出，百萬市民莫不稱快；慶幸從此對於糧食問題，可以得著澈底的解決。不過，以本港各米商過去售米實情而論，大多不滿人意，暗抬米價者有之，秤量不足者有之，噴水於米者有之；如此種種弊端，今日均當改革。今當記取松葉所長所說：『各指定米商，切實爲民衆著想，務求民衆實受政府之恩惠』的話，今後力圖自新，免受政府之處罰及民衆再蒙受損害。此爲我們所望於各小賣米商者。

和平文藝論（廿三）

李志文

浪漫主義時代的作家與現實的距離，不但盤存於過去歷史之歷程上，同時亦存在於今日新現實主義的歷程上。

浪漫主義加深了作家與現實之間的距離，那是由於浪漫主義這一藝術方法的落後與老大；然而，新現實主義也只能部分地減少了這一距離的路程。由二十世紀二十年代直至如今罷，新現實主義的戰士雖經過了不少的努力。然而，今天還未能澈底消滅這種作家與現實之距離啊！

作家與現實距離，可以說是人類與物事，現實的距離，簡單的說，是人與人之間的距離，是少數人與大多數人的距離。是主觀的藝術與客觀的現實的距離。

社會是龐大的，同時又是複雜到無法想象的，固然，一個民族與另一個民族之間，已經有許多分別；就是在同時，同時的社會，彼此之間的差異，也是異常複雜的，深刻的，而又永遠是無法消滅的。由於這種人與人之間之關係的多樣性與複雜性的存在，成了現實社會之複雜的構圖，客觀現實之所以難以理解；其實就是因爲這種人之關係之綜錯，然而，作家永遠是一個人，就算他如何的代表一個集團的特徵，就算他如何能夠積極集許多人之生活材料。然而一個人或少數人的渺少，在廣大的社會之中，簡直是看不見的。何況一個人之一切動作，多少是帶有其一貫的主觀的特徵的；因之，這種藝術主觀與現實客觀的不一致，永遠不能消滅現實距離了。

形式與內容之問題，其最後之解決是消滅這種現實之距離的存在。現實與藝術，作家與現實，互相調協，則所謂形式與內容之間『鬥爭』，才可以得到永之解決。

南洋資源概觀（上）

非

（一）有寶島之稱的馬來

英領馬來分爲馬來聯邦州，直轄海峽殖民地和非聯邦州三部分。那裏有樹膠，有石油等豐富的天然資源，使人有寶島之感。其特產當中的樹膠，佔了世界生產額的半數，爲輸出貿易的大宗。其一九三九年的輸出額爲五十五萬三千三百噸，就中美國佔了百分之五十四。其次爲地下資源的錫，在世界總生產額二十萬八千噸當中，馬來計佔百分之三十七，即七萬七千噸。礦區分布於馬來聯邦，其中霹靂州最爲豐富；鐵礦爲次於錫的重要地下資源，據說有著二億噸的埋藏量。而吉打州的樹膠，錫，米等都出產很多，而米且可供給全馬來，則其產量的如何豐富，就可想見了。

（二）最重要的礦產資源石油和錫

荷印爲僅次於古巴的世界第二蔗糖生產地；此外，如樹膠，石油，煙草，茶，咖啡，也出產不少。並且質地優良，那蘇門答臘也出產多量的石油。西里伯斯和婆羅洲，除了供給世界大量的藤以外，生樹膠香料所產也很豐富。勿里洞和邦加的錫礦山，蜚傳世界，荷印又是農產物最豐饒的土地，向歐，亞，非，三洲輸出大量的農產物，其農業比起其他的地方爲發達，靠還生活的，達四千萬人以上，蘇故成了商業的中心地，蘇門答臘還在其次。蘇門答臘的主要耕作物爲煙草，島的東部所產的呂宋煙，是世界最優良的。爪哇砂糖的產額，前面說過佔世界第二位，其次的主要產物爲歷榨甘蔗時所產生的液汁。又其次，則爲樹膠，其他如茶，樹粉，煙草，椰子，咖啡，木材，椰子油，麻纖維等輸出品。荷印的產業有著世界重要性的，爲近代工業所必要的莫大礦業資源，其中最重要爲石油和錫的生產，現正以最科學的方法採取中。

管絃樂與交響樂（三）

漫

什麼是管絃樂

現在先說管絃樂：歐洲中古時代宗教音樂大行，器樂方面尚在幼稚時期，所有器樂，民謠曲，劇樂統稱爲俗樂。歐洲文藝復興後俗樂漸漸抬頭，樂器亦因科學昌明，機械發達而音質機括均大有進步。十八世紀時尚未有色克束風。弗柳忑及豎琴均不若今日的完善，這不過略舉一二而已。

管絃樂自然因樂器的轉變而轉變，這是很明顯的事。一闋管絃樂曲優劣之分在乎作曲者能充份運用各種樂器的特點而定。試舉一例吧：一闋軍隊進行曲，若過重用絃樂器，則必失却其洪壯性，但遇結婚進行曲，又當別論。一闋圓舞曲，若過重用可耐忑或忑朗排忑，則盡失其妙曼風趣了。

管絃樂作曲家

百餘年來管絃樂名家有貝多芬，白利奧，華格納，斯脫拉溫斯基；其他如李斯德，斯脫老斯，柴可夫斯基，均爲較重要的管絃樂家。當然還有好些作曲家的作品，比之以上所列名家並無遜色！但限於篇幅，不得不略去。

貝多芬有九交響樂，是個古典浪漫兩時期的中心人物。後世評論家多論其第九，第五，第六，第三數爲較重要的。

白利奧是浪漫時期重要作家之一，又爲標題樂的健將，其幻想交響樂最能代表之。

華格納爲管絃樂曲名手，其重要作品爲樂劇，試聽其諾海塞爾中之開場樂和同劇中之大進行曲，或羅漢格林中之序曲，已可略窺一二；不過能整套聽其樂劇更佳。

飄泊流年（二）

霈子

談到所謂「人格」，更是如我輩寫文章的「人格」，那眞是有點頭痛。有人說：「文人無人格」。但有反對這種說法是不對的，最低限度說的人沒有想到負點責任。亙古以來，還就一直哄鬧著，也就是亙古以來也沒有得到好好的解決。長好像「人格」本身一樣，亙古以來就沒有一定的本質，連比較完整的關於它的定義的界說也沒有。其實，那些哄鬧著「人格」的人，如果「人格」果眞是有的話，那末他們眞沒有「人格」了。

「人」總是不能說老實話的！除非他不是完整的人，假如能夠勉强說點老實的話，那就要被別的人目爲異端，狂妄；甚至是罪人。說人之罪有人說是眞理，但也有人說是非眞理。這眞是一件無頭公案，不知聖人之罪，還是現在人之罪。這和「人格」一樣，不知有了「人格」才產生人，還是人類特別製造了「人格」？

如果世界眞是有「人格」的話，則「人格」一定是因人而異的；同是出來偷騙奸淫，但有人說這是我們的工作。這好象中國的共匪，廣州暴動的時候，明是姦淫殺戮，掠奪一切都齊全了。但現在延安的山寨大王們說是革命的策略，戰鬥的工作，這眞是天曉得了。

中國人有一句老話：「只許官府放火，不准平民點燈」。這就是所謂「人格」之類的東西的定義了。「官府」與「平民」固然不必說，就是同是平民，有點錢與沒有錢的「人格」的作用，也就是完全不同了。

記得前年居住在九龍的時候，同居者是兩個所謂正人君子的朋友，他們這類小鬼一方面說要嚴肅生活，加緊工作，提高人格等；這照例大家都點頭稱是的。後來，總是我貪睡了一點，早上八點還沒有起床，於是大家來一個檢討，說「老實話」，我便目爲不長進了。那就是說，沒有「人格」了；但不過兩天，他們照例非十二時不起床，飯後必午睡，但大多數說，還是爲了恢復精神，還是頂够「人格」了。

還不過是極細微的事情，擴而大至所謂「抗戰建國」大業，那無不是這樣糊鬧的。好像，重慶市民要節約，差不多連每天吃兩餐飯都說是浪費；但達官貴人們單是送往迎來，那天不在大設水陸筵席呢？古人所謂「將士軍前半死生，美人帳下猶歌舞。」歷來人類不是一樣不公平麼？大抵所謂「人格」也者，就是專合乎來維持這種「不公平」的繼續存在。

在我個人的生活中，諸如此類的問題，差不多我都能够大澈大悟了。這就是所謂生活實踐所得來的教訓！於此飄泊流年中，原是如此罷了。（完）

感事

理平

刼後餘生歲月侵，久忘人事有升沉；如行岐路亡羊客，不減當年逐鹿心。

烽火連天到處驚，書生徒作不平鳴；由來理亂關天意，如此風浪又不行。

奉和前韻

振彝

未許旌旗暮色侵，征途何事任浮沉；封侯豈爲求名利，不少勤民父母心。

戍鼓邊城夢裏驚，家園鷄犬亦哀鳴；偏安自古非長策，誰作西南獨道行。

庸廬隨筆

記德某哲學教授

憶吾少在羊城時，嘗過德哲學教授某氏，高談闊步，翻然自得也。吾笑語之曰：『吾民哲學觀念，不嘗與生俱來，無論何國哲理，會弗若稚子之所習聞者！』彼詫曰：『惡！子言得毋瘋狂邪？』吾曰：『唯唯，否否；苟能於「大學」，「中庸」……諸書而涉獵之，當知其崖略；吾國教育習尚，每以此等書授於孩提，君識見果高於斯乎？』氏復詢書之詞旨，吾撮要告之；彼始駭嘆而去。無何，氏馳書別吾，盛道中華文化彌古；且言從斯悉心研究華籍，藉謀解決人生哲學問題，雖不顧忝居哲教云云。嗟夫！吾迄今述斯事，不覺已歷卅餘裘葛。氏之能踐前言否，姑勿置論；第吾因生活關係，奔馳異域，學業乏進，回首前塵，弗知奚以自處！

鴿（十七）

若

我們的鴿子，這幾個月來，對於我們的家庭，雖有點兒太不能令牠滿意了。我們一向都這樣的虐待牠，牠是必不滿意的，無論如何牠是不會滿意的。

我雖然這樣想，但我的心中，厚望著鴿子——我們親愛的老鴿子，能够原諒我們，不就此而遠棄我們而飄然遠去！

我和眞眞懷著不寧的心，匆匆的辭別了王伯伯和玲玲，趕路跑回家裏去。

一踏入家門，眞眞和我兩人都是一聲不響地疾步趨往騎樓窺視，我們兩人結果是靜默地搖了幾搖頭，這是表示我們的鴿子，是沒有回來。

這，在眞眞的媽媽，是說得振振有詞了。什麼不聽老人言呀，不祥的傢伙呀，……使我和眞眞聽了，祗有增加惆悵與憂愁。

晚餐了，眞眞爲了思念著鴿子，一點東西也吃不下；雖然我們幾次婉轉的勸勉她，安慰她，但她無論如何也不願吃。

是晚，我和她整夜談著鴿子，思量著鴿子。我恐怕她損害她的精神，幾次叫她安睡；然而，她說：無論如何也不能入睡。

第二天起來，她和我的精神，都非常疲倦，眞眞竟不思飲食，覺得頭暈眼花，很不舒適。她竟又爲了鴿子而再度的病起來了。

這樣過了一個星期。

眞眞的病一天一天的加劇起來，什麼醫生都束手無策。她就這樣不幸爲著鴿子而永遠離開她的父親而去了。

還是我創痛的人生的開始，於今已十年了。我這創痕啊，何時何日纔了？我還創痕啊！今生今世怎能磨滅？（完）

大東亞戰爭和美國經濟的毀損

西村光夫著 洪流譯

（一）

（中央社譯稿）近代戰爭的特色，在縱橫兩方面規模的擴大。前者便是戰綫的延長，而後者則爲時間的長期化。由於這而交戰國雙方都要求所謂總力戰體制。

這總力戰，不待說在武力戰以外，還包含思想戰和經濟戰等等。各國爲了獲得堪受這總力戰的力量，而爭作高度國防體制的建設。那思想力經濟力和武力，爲高度國防體制的三大支柱，沒有一樣是可以欠缺的。否則不獨其他的力量，不能够充分發揮，抑且難以維持。

就美國看，其思想力和武力，既不足畏懼，而其培養武力的經濟力也還有可議的餘地。查美國和英國同爲擁有最豐富的物資和生產力。然而從高度國防國家的見地說，則其領土內乃至其勢力範圍內雖說有著許多物資和大的生產力，然而由於這些資源地理條件的如何，而其效果不免有決定的差異。

這地理的條件，便是一切的國防資材是不是接近其本國，能否以其本國的武力充分搬運的問題。關於這點，很是不利，這是不待贅說的。至美國國內既富於鐵，石油等，重要資源，而同時在中南美又可得到不少的原料，這點遠較英國有利。這也是不消說的。然而美國也有重要的資源，不得不求諸東亞地域這不能不說是牠大大的弱點。像樹膠錫和鎢，便是其中最顯著的。

（二）

一九四〇年五月，美國以德國侵入荷比爲契機，而著手大國防計劃，先由海陸軍需局就那全部或一部不能不靠國外輸入的國防物資從事研究，結果發表，其中最重要的戰略物資，計共十四種，次要的計十五種，而前十四種中，要依存東亞的竟達九種。就中最重要的樹膠，錫和鎢三者，差不多大部分要仰給東亞，故美國重視東亞的資源，而要支配這個地域，同時還要設法抑制日本的力量，俾對於其本國的供給不致被遮斷了。更作長期的計劃，俾求諸東亞的物資可向中南美取給，爲了這個而著著求在政治上和經濟上支配中南美的手段，另外把東亞地域做其資本主義將來最重要的市場，而在這裏築其强有力的政治經濟地盤，這也是其阻止日本進展的動機，而其對日禁運，凍結資金，隨後又結成ABCD陣線，並大行建艦，也無非從這動機出發，然而這種種，還沒就緒，而大東亞戰爭爆發，其太平洋艦隊，一朝歸於覆滅，而其震驚世界的國防計劃，也橫被破壞了。照上面所說，則在東亞共榮圈地域的切斷，對美國國防力給予多大打擊，已可明瞭，但其內容，還有略予說明的必要。

我們先看看美國和東亞共榮圈與南美的經濟關係。查這兩地域對於美國全貿易的比例如下：

	輸出 東亞	輸出 南美	輸入 東亞	輸入 南美
一九四一年	一七%	一二%	八%	五%
一九二一年	六六	一二	一四	六
一九二六年	三三	一二	一六	九
一九三一年	二八	一五	一八	七
一九三六年	三一	一二	一九	八
一九三七年	三〇	一四	二〇	一〇
一九三八年	三〇	一二	二〇	一〇
一九三九年	三一	一四	二〇	一〇

即東亞方面輸出佔了三成，輸入佔了二成，而南美則不過各佔一成或四分和一成罷了。我們要是更把其輸入的商品分類地看，則東亞時局的重要性，更爲明瞭。查東亞南美輸入的原料品，和半製品的比例如左：

	東亞 原料品	東亞 半製品	南美 原料品	南美 半製品
一九三八年	五三%	二四%	一四%	九%
一九三九年	五六	二二	一五	九

（三）

即其原料品的五成六分要仰給東亞，要是算入半製品，便差不多佔著八成的比率，這可見美國依存東亞原料的程度達到如何高度了。

美國所依存東亞的原料當中，除了上面所述最重要的幾種以外，那特種鋼的絕對重要原料鎢，一向依存中國，其前此輸入的路綫爲滇緬路以至香港，可是由於今次的大東亞戰爭而完全給斷絕了。其所消費的，有三分二以上是仰給法領新卡黎多尼亞和非律賓，又船舶的必要品爲馬尼拉麻，則完全靠非律賓供給，現在也爲了同樣關係，而不得不歸於斷絕了。

自然以上各物資隨著時局的緊迫，而必經速收買貯藏，像和樹膠同樣辦理，而設置金屬貯藏公司，便是一例。又西半球內的增產，也當必更爲致力，然而這對於其從來那巨大的依存率，不會即行減低，而必成爲其國防生產上大大的障碍，是無可疑的。加之南美諸國在今次大東亞戰爭中，因見美國意外地弱，而對依存的傾向漸次減少了，這些國家也並非向美國屈膝，實由於喪失歐洲市場所受經濟的打擊，和其本國防的貧弱，而不得不爾，那南美的ABCD三國，已表明中立的態度，要是美國不能把這些國家拉到自國方面去，則羅斯福的國防計劃，失却其唯一的支柱，其補救喪失東亞的方策，不免大受頓挫，這其間之動態，是大可注意的。

以上爲美國由於喪失東亞而受到重大打擊的說明。但是據此而即說美國經濟抗戰力業已完全喪失，却未免過早。當中日事變之始，像英美人士說日本的經濟力，不出兩三年必致瓦解那樣，只是一種想象，現美國依然爲世界最富的國家，他們動員其豐富的物資向著長期戰的體制邁進，以期妨害東亞共榮圈的建設，是必然的理。我們還應充分予以警戒。

首都全國體育代表大會議決 電慰港體育同志

和運將統一英美勢力已逐出東亞
希本過去精神一致努力民族復興

該慰電已到由本報轉致

（中央社）中國體育協會於二月十四日在首都中日文化協會，召開全國體育代表大會已如期開會，並決議調整體育協機構及今後發展體育要案多項，最後並議決以大會名義，致電香港體育界同志慰問，該電經已抵達，由南華日報轉致，茲探錄原電如下：

香港體育界同志均鑒：貴處爲我國體育發源地，人才集中，成績昭著，事變以還，遭受戰神蹂躪，體育活動，無形停頓，同人等深表同情，際茲大東亞戰爭發端伊始英美勢力已由友軍掃蕩一盡，逐出東亞，和運大業，即將統一，希望諸同志本過去之精神，賡續努力，與本會打成一片，庶幾民族復興，有厚望焉，特慰問，諸惟察照。中國體育協會主辦全國體育代表大會主席褚民誼率全體代表暨職員眞叩。

香港競馬會 舉行會員登記

第一日已有八十餘人登記 現存各馬匹概由該會馴養

（本報專訊）香港競馬會，爲推進競馬事務，昨舉行原日（香港馬會）會員登記，昨爲登記之第一天，到會登記者共八十餘人，計有會員六十人，馬主二十五人，內有葡籍及挪威籍者數人，該會決定四月舉行賽馬，現時存在馬房之馬匹，概由本會負責馴養及訓練，將來首次賽馬，獲前茅之馬匹，本會送回紀念品與該馬之主，經此次賽馬之後，馬匹則交回馬主自行馴養，從前馬會代養及訓練之費用，馬主須追認交還，若馬主不允交費，馬會可將其馬匹充公拍賣，拍賣所得之欵，如多過馬主所負之馴養費用，則將餘欵交還馬主，如柏賣欵項仍不足馬主所負之馴餘費，則仍向馬主追討，現在舉行馬主登記，倘至截至日期，馬主仍未到會登記者，則其名下之馬，本會可得將其充公云。

騙食五元餘 示傚一天

三人大嚼一頓 兩人乘機潛去

（中央社）昨有少年陳標偕同二人，赴長沙灣道某餐室，大嚼一頓，食去麵包十七個，猪肉扒三碟，白飯三盅，咖啡三杯，用畢共計銀五元九毫，陳除同行之二人，僞稱出門購買香烟遁去，無何，陳標亦欲乘人不覺而潛，該餐室司理全某，事先已生疑心，對陳倍加注意，見其舉座欲行，乃急上前阻止，要求付賬，陳標無以應，遂被帶赴深水埗自警團究辦，卒由該團承審課判處拘留示衆一天云。

馬路流動小販仍多 沒收貨物仍不畏縮

（中央社）自總督部從新規定露天小販攤位後，雲咸街德忌笠街等地之街邊小販檔口，已完全絕跡，但大道中一帶之食品烟枝等小販，則以籐篋載貨品，不設檔口，仍四出向途人兜售，雖經警察之驅逐，然一俟警察遠去，彼等又復喚賣如故，日昨警察曾一度將小販貨品完全取去，以爲不守秩序者戒，但馬路上小販並不因此絕跡。

又查街邊小販，多以販賣食品者爲多，食物之潔淨與否，關係人身上之健康甚大，街食物不潔，小則百病叢生，大則性命不保，且日來天氣漸暖，蒼蠅又呈活躍，一般小販爲大衆健康計，應盡力使食品潔淨，尤要嚴行蒼蠅侵襲云。

交通恢復後 人力車生意仍不惡

每日竟可獲利二元左右 半山手車全部下山工作

（中央社）本港戰前戰後，因交通梗阻，市民代步者，祗有手車，因之手車夫無一不獲鉅利，恆當時由灣仔拉至中環，需車資三四元，故手車夫每日所獲，最少亦有十元八元，現因生活程度較高，交通又完全恢復，以一般人之想象，咸以爲手車夫生活，必甚清苦，但事實上却不然，手車夫之生活，竟較平時爲佳，其中尤以灣仔一帶，獲利獨厚，致其原因，現在所行走各線之公共車輛不多，營業汽車的士等又未復業，故乘車者須久候始能乘搭，所以形成手車業之暢旺，查手車租值，每日不過港幣五毫，業此者就最淺之日而論，最低限度，除租值外，尚可獲利一元八毫，雨天則更不祗此數，又山頂區及堅道一帶，從前多屬英人住宅，手車夫咸視若輩爲唯一之僱客，該處之手車，均髹灰色，自英人入集中營後，山頂區及堅道一帶之手車夫，乃全部下山兜生意，故近日在路上常見有此等不同色澤之手車云。

海員工會 辦理結束

發還會員登記費 登記證同時繳消

（中央社）海員工會自本年一月十日，正式改組成立之後，截至二月廿五日止，已有會員八百餘人，工作進行，至爲積極，惟查該會原隸軍政廳海事部，今總督部蒞任，海事部將改隸總督部，故該會亦因隸屬問題，宣告結束，將來如何組織，容再決定，惟該會前所收之會員登記費，每人一元，今應發還，而會員亦須將前領之登記證繳消，以清手續云。

居民歸鄉 仍望多從陸路歸去

歸鄉會召各同鄉會代表會議 極力勸諭無業僑民從速歸鄉

（中央社）歸鄉指委會，昨一日下午三時，假該會客廳，召集各同鄉各地商會代表，舉行聯席會議，對僑胞歸鄉事宜，有所討論，查是日各團體代表到會者有東莞商會羅韞赤等數文，順德商會李煥十人，僉以市橋，江門，太平，唐家灣各線歸僑，概須驗糞及打針，而防疫團爲若輩工作，每日至多不過二千至三千人，以之分乘各自費船，已足應付有餘，則歸鄉會所辦免費各線船隻自可停航，似此本港歸僑，其無力購買船票者，應至九龍步行返鄉，切不宜並在港等候免費船隻，以免延誤，查九龍方面步行歸鄉者甚衆，即以二月廿八日而論，即有一千八百餘人，而是日本港則祗得一百三十餘人，甚爲遺憾，應由各同鄉會極力勸諭無業僑民，從速由陸路歸鄉，可逕至各有關同鄉會，各區政所，各警署，領取歸鄉證云。

蓮香茶樓 茶客躍樓 當堂斃命

（中央社）昨日下午三時許，大道中蓮香茶樓三樓，有一茶客年約三十歲，身穿土布衫褲，狀類工人，乘伙伴不覺之際，由該樓窗口躍下卑利街自殺，當堂傷重斃命云。